RETORNO ÀS ESCOLAS

GUIA PARA GESTORES E FUNCIONÁRIOS DAS ESCOLAS

GOVERNO DO ESTADO DO CEARÁ
Secretaria da Educação

ESTAMOS COM SAUDADES!

Saudade da conversa no pátio...

Dos olhares cheios de interesse que vêm de cada canto da escola.

Dos colegas de sala e de tantos projetos
para a educação cearense.

O livro e a internet ajudaram a educação a não parar,
mas a gente sente falta mesmo do calor, do cheiro,
de aprender junto e de estar perto.

Estamos prestes a matar essa saudade.

Mas a retomada não vai ser assim, de supetão.

Precisa ser aos pouquinhos.

O que estamos vivendo não é fácil, não é simples. Os desafios
são enormes. Mas não perdemos a esperança um dia sequer.
Não vamos desistir de nenhum de nós. Vamos nos cuidar. Cuidar
das alunas e dos alunos, sempre. E, também, de quem cuida deles.

Estamos nos reinventando a cada dia, para manter
a educação cearense sempre na frente. Nossos objetivos
são comuns, a segurança é nossa prioridade, sustentada
com alicerces construídos há muitos anos: diálogo e parceria
com foco na aprendizagem.

Nesse retorno, estaremos juntos, com mais garra do que
nunca, para que o Ceará continue sendo o estado onde
o lugar do estudante é na escola.

Essa chamada é para todas e todos nós.

E vamos responder: PRESENTE!

APRESENTAÇÃO

As escolas da rede pública estadual de ensino estão se preparando para a retomada das atividades presenciais. Este retorno exige a atenção e o compromisso de todos os profissionais da educação para que a rotina escolar aconteça de forma tranquila e segura, garantindo a continuidade do processo de ensino e aprendizagem.

Com o apoio de todos os profissionais das escolas, vamos promover um conjunto de medidas para preservar a saúde e o bem-estar de todos nesta nova maneira de educar. A sua participação é fundamental para o sucesso destas ações. Portanto, convidamos você a conhecer e a seguir as novas práticas e comportamentos no ambiente escolar.

RETORNO ÀS ATIVIDADES PRESENCIAIS

A retomada presencial será gradual. A escola deve, com antecedência, enviar às famílias o cronograma de cada turma com a escala de rodízio dos estudantes.

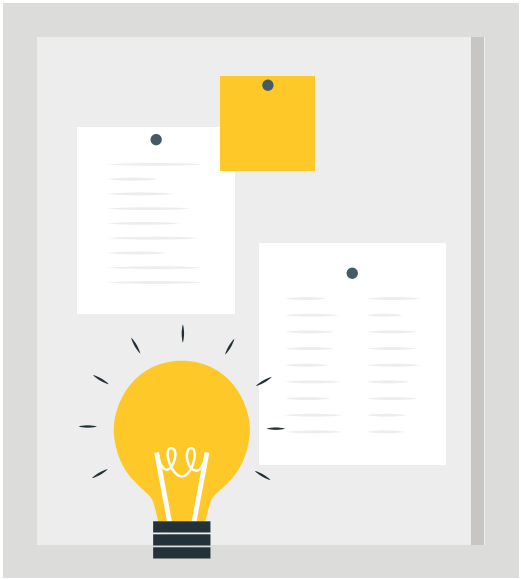

- **NOVOS HORÁRIOS**
  Os horários de entrada e saída dos alunos serão divididos entre as turmas. É muito importante o respeito a esses novos horários para evitar aglomerações na entrada e saída das aulas.

- **CAPACIDADES DAS SALAS**
  Todas as salas de aula serão preparadas para acolher a quantidade adequada de estudantes a cada dia. As carteiras serão reorganizadas para garantir o espaçamento de 1,5m entre si.

- **CAPACITAÇÃO**
  Será oferecida capacitação para os profissionais. Assim, todos estarão aptos a atuar na prevenção ao coronavírus e orientar os alunos sobre as novas práticas de higiene e segurança.

ADEQUAÇÕES NA ROTINA ESCOLAR

MEDIDORES DE TEMPERATURA para evitar a entrada de qualquer pessoa que apresente 37,5°C ou mais de temperatura.

TAPETES SANITIZANTES ou similares em cada porta de entrada.

ADESIVOS DE CHÃO, MARCADORES DE DISTANCIAMENTO distribuídos nos corredores e em locais de grande fluxo de pessoas, para que todos mantenham o distanciamento de 2m.

USO OBRIGATÓRIO DE MÁSCARA para entrar na escola exigido de todos (alunos, responsáveis e profissionais).

ÁLCOOL EM GEL 70% distribuído em pontos estratégicos (corredores, portas de salas de aula, pátios, áreas de alimentação, auditórios, espaços esportivos).

USO DOS ELEVADORES para aqueles que apresentam algum problema de mobilidade, e apenas individualmente.

HIGIENIZAÇÃO de todos os ambientes e de tudo o que neles se encontra (portas, janelas, móveis, corrimãos e maçanetas).

CIRCULAÇÃO DE AR priorizando, sempre que possível, portas e janelas abertas.

LANCHES E ALIMENTOS devem ser consumidos apenas nos espaços indicados, respeitando as medidas de distanciamento e higiene.

INTERVALOS escalonados para evitar aglomerações.

USO DOS BANHEIROS será organizado para evitar que o espaço seja utilizado por mais pessoas do que o limite permitido.

RELÓGIOS, ANÉIS, PULSEIRAS e outros adornos devem ser evitados.

USO DE GARRAFAS E COPOS

Estudantes e profissionais devem levar para a escola suas garrafas ou copos para uso individual. Bebedouros devem servir apenas para a reposição de água nas garrafas e copos.

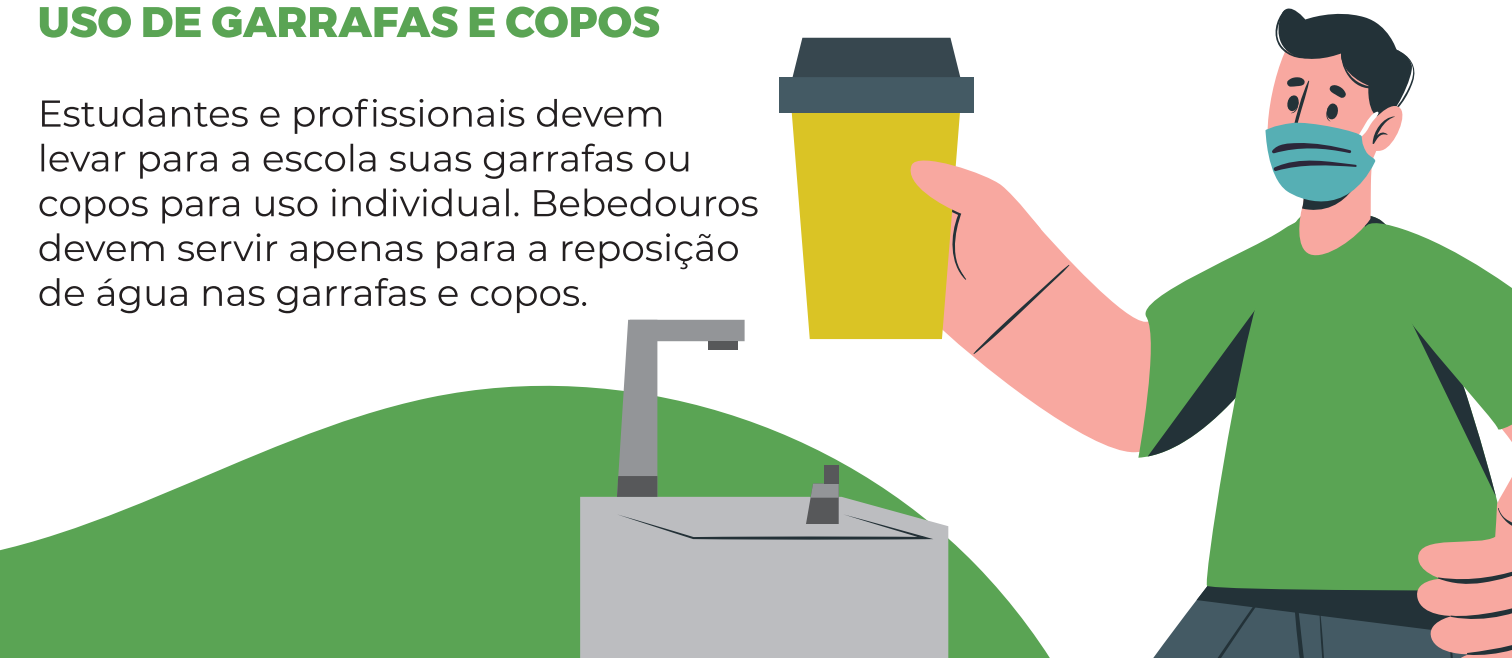

USO CORRETO DA MÁSCARA

Lave as mãos com água e sabão

Segure pelo elástico e prenda a máscara atrás da orelha

Certifique-se de cobrir o nariz e a boca

Evite tocar a máscara durante o uso

A máscara deve ser usada o tempo todo, obrigatoriamente, seguindo as orientações profissionais e com atenção ao modo correto de utilização.
A troca de máscara deve ocorrer a cada três horas ou sempre que esta estiver úmida.
Cada um deve trazer um saco plástico para colocar as máscaras usadas.
O descarte (ou a higienização das máscaras laváveis) deve ser feito em casa.

HIGIENIZAÇÃO DAS MÃOS

Sempre que possível, lavar as mãos com água e sabão. A lavagem deve durar, pelo menos, 20 segundos, com cuidado para higienizar entre os dedos, nas unhas, no dorso das mãos e até os pulsos.

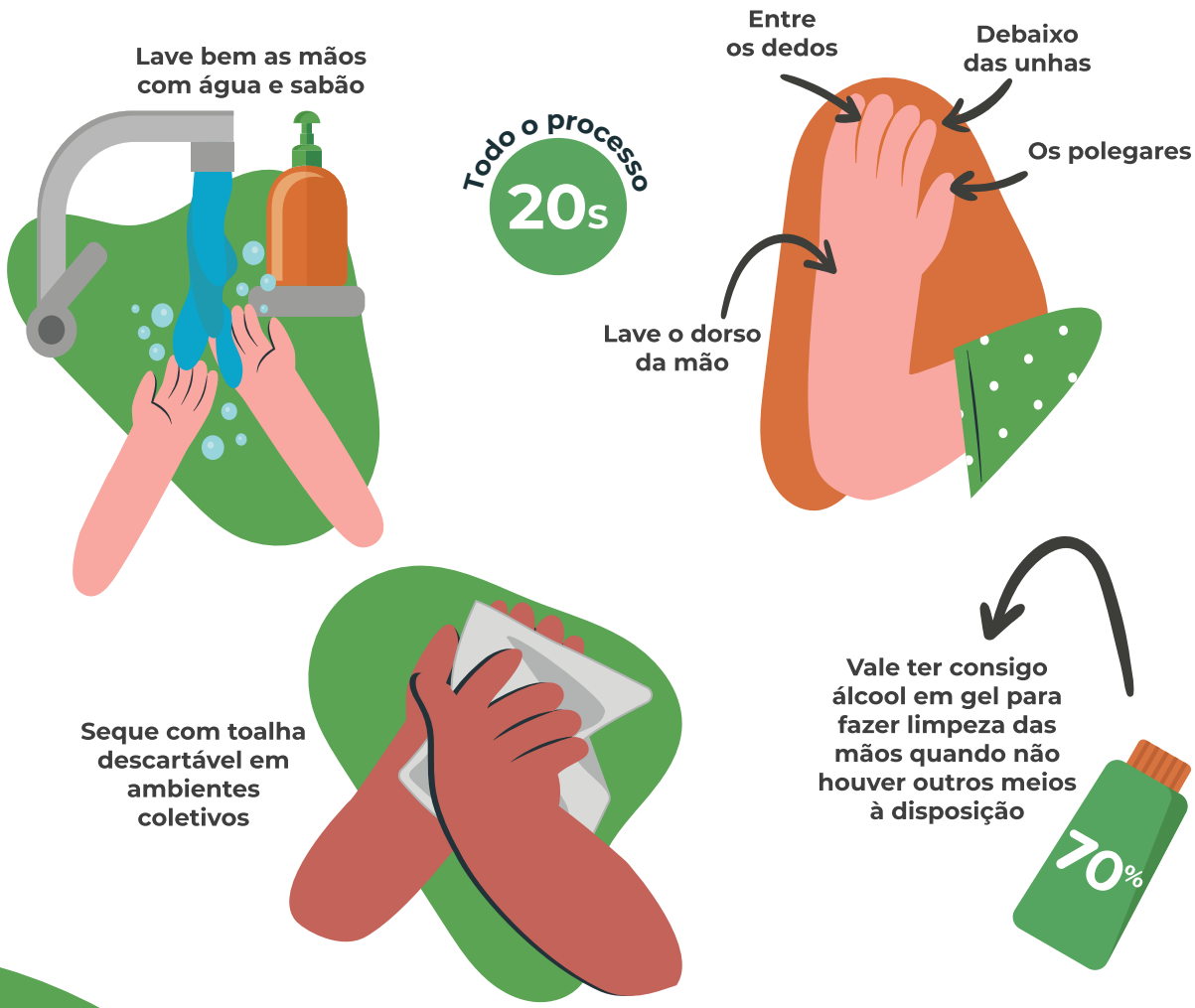

PREVENÇÃO

O retorno presencial às escolas ocorrerá apenas para estudantes e profissionais que não fazem parte do grupo de risco. Para as pessoas do grupo de risco, as atividades continuarão de forma remota.

Se você está com febre e/ou sintomas como tosse, cansaço, congestão nasal, coriza, dor no corpo, dor de cabeça, dor de garganta, dificuldade de respirar ou desorientação, informe à gestão escolar e permaneça em casa, em isolamento domiciliar.

OBSERVAÇÃO:
familiares pertencentes ao grupo de risco não deverão acompanhar o aluno à escola.

SAIBA QUEM FAZ PARTE DO GRUPO DE RISCO:

Diabéticos, quem tem insuficiência renal crônica, doença respiratória crônica ou doença cardiovascular;

Idade igual ou superior a 60 anos;

Pessoas com doenças cromossômicas em estado de fragilidade imunológica, gestação de alto risco ou imunodepressão.

NOVA FORMA DE DIZER “OI”

Usar cumprimentos sem contato físico.

CIRCULAÇÃO

Estudantes devem ser orientados a irem para as aulas separadamente ou apenas com familiares.

É importante lembrar da prevenção no caminho de ida e volta: respeito ao distanciamento, uso de máscara e higienização das mãos.

Os veículos devem permanecer com as janelas abertas.

A escola deve se comunicar com as empresas de transporte escolar para fazer rastreio e notificação de casos suspeitos ou confirmados e acompanhar o cumprimento das medidas sanitárias.

VISITAS À ESCOLA

Reuniões com as famílias de estudantes devem ser realizadas de forma remota. Para as pessoas com dificuldade em participar de reuniões virtuais, deve ser agendada uma visita presencial, resguardando distância de 1,5 m e o máximo de uma pessoa a cada 7m².

Entregas de materiais que exijam deslocamento de estudantes e familiares à escola devem ser realizadas por agendamento, seguindo os protocolos.

É DEVER DA GESTÃO ESCOLAR

Realizar, antes do turno de trabalho, o Diálogo Diário de Segurança com os profissionais da escola para que todos sejam atualizados sobre os protocolos sanitários.

Elaborar, divulgar e armazenar a documentação de todas as rotinas e planos de ação internos da escola.

Criar check-list diário para identificar pontos a serem revisados na adequação e desinfecção dos espaços escolares.

Instituir na escola um Comitê Interno de Prevenção, elegendo e capacitando estudantes e profissionais para supervisionar as novas práticas em sistema de rodízio semanal.

Comunicar-se com outras escolas para monitorar informações sobre profissionais e estudantes que atuam em mais de um estabelecimento de ensino. Na eventualidade de um caso suspeito ou confirmado, notificar outras escolas das quais o estudante ou profissional faz parte, respeitando o sigilo do paciente.

Manter comunicação com as secretarias municipais e Estadual de Saúde e Unidades Básicas de Saúde para notificar casos suspeitos ou confirmados, realizar ações de promoção à saúde e prevenção e receber orientações de avaliação e conduta.

Notificar às autoridades competentes, em até 48 horas, os casos de profissionais e alunos afastados da escola com sintomas relacionados à Covid-19.

Proibir a realização de excursões e atividades externas à escola, com exceção dos estágios, no caso das escolas profissionais.

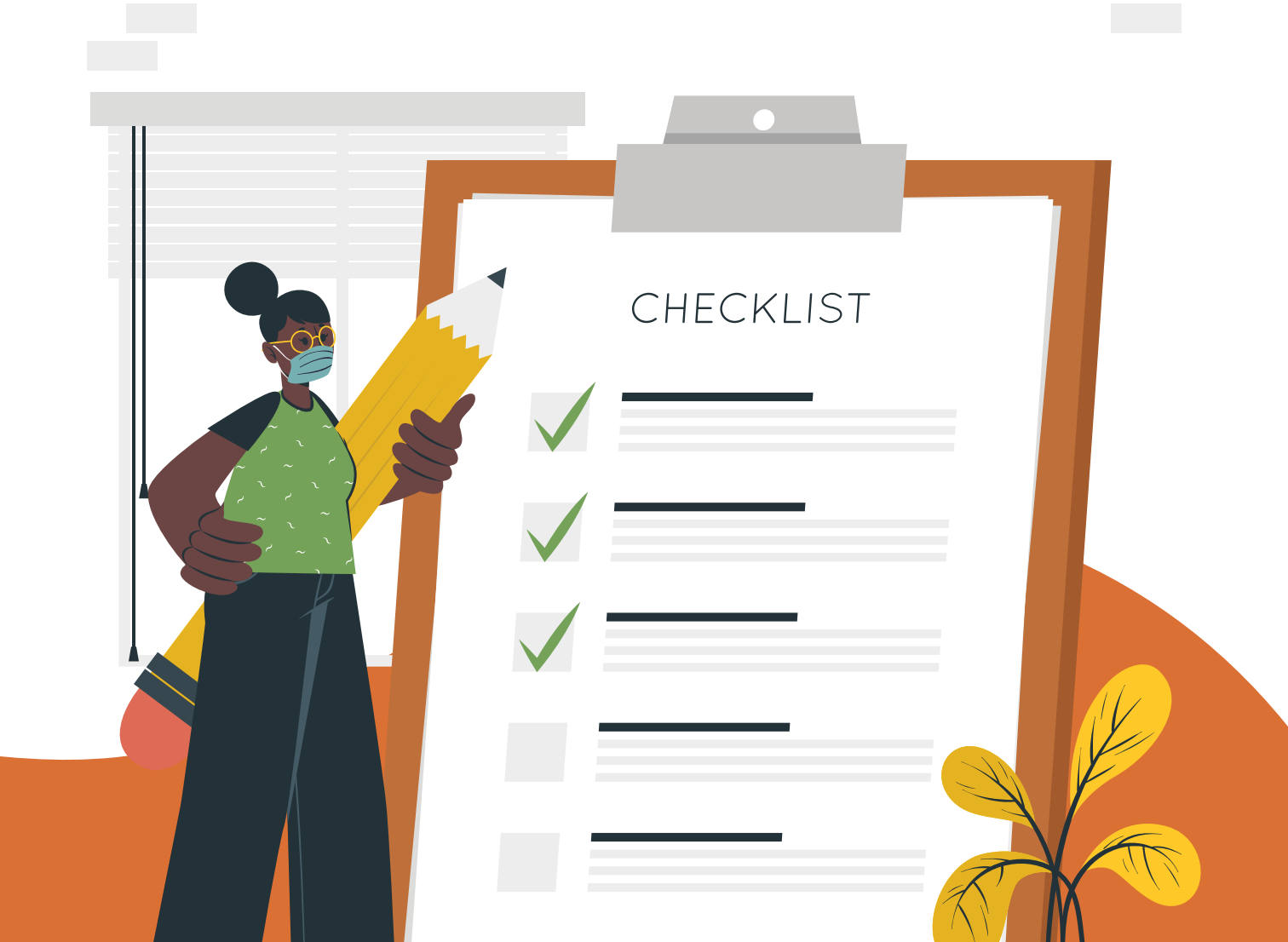

RESPONSABILIDADES DIÁRIAS DA ESCOLA

Aferir a temperatura de todas as pessoas antes da entrada na escola. Impedir o acesso de pessoas com temperatura igual ou superior a 37,5°C.

Controlar o acesso à escola, reduzindo a presença de visitantes.

Encaminhar para casa, por um período de 14 dias, qualquer estudante identificado com febre a partir de 37,5°C acompanhada de outros sintomas (tosse, cansaço, congestão nasal, coriza, dor no corpo, dor de cabeça, dor de garganta, febre, dificuldade de respirar ou desorientação). O estudante só poderá retornar à escola mediante autorização médica.

Entregas devem ser realizadas apenas nos períodos em que os estudantes não estiverem na escola e com a devida higienização dos materiais recebidos.

CUIDADOS INDIVIDUAIS

Professores devem planejar as aulas de forma a não induzir o contato, nem o compartilhamento de materiais.

Profissionais envolvidos no ensino de estudantes surdos, pessoas que praticam leitura labial, comunicam-se por línguas de sinais e intérpretes de libras devem ter suas necessidades avaliadas caso a caso, recomendando-se o uso de máscaras transparentes ou flexibilização do uso para esses alunos, professores e colegas de classe em algumas ocasiões.

Guias-intérpretes de estudantes cegos e surdocegos devem usar luvas, máscaras transparentes e higienizar as mãos com frequência.

Profissionais com febre (37,5°C) acompanhada de outros sintomas (tosse, cansaço, congestão nasal, coriza, dor no corpo, dor de cabeça, dor de garganta, febre, dificuldade de respirar ou desorientação) devem permanecer em casa por 14 dias. O retorno à escola só deve ser realizado mediante autorização médica.

O profissional também deve permanecer em casa e informar à escola se algum familiar ou contato próximo apresentar sintomas da Covid-19 ou estiver resfriado, com alergia ou outros sintomas.

Em caso de viagem, é necessário informar à escola o histórico da viagem antes do retorno presencial.

Em caso de dúvida sobre a presença ou não da Covid-19, é necessário permanecer em casa a fim de evitar qualquer possibilidade de contágio.

Profissionais precisam estar preparados e dispostos a agendar testes de biologia molecular (RT-PCR) caso apresentem sintomas de Covid-19.

CENÁRIOS PARA DECISÕES DE QUARENTENAS DE SALA DE AULA OU O FECHAMENTO TOTAL DA INSTITUIÇÃO

A. 1 caso confirmado.	**Fechar sala de aula.**	**A sala de aula permanece fechada por 14 dias; alunos e funcionários em contato próximo de caso positivo ficarão em autoquarentena por 14 dias.**
B. Pelo menos 2 casos ligados entre si na escola, mesma sala de aula.	**Fechar sala de aula.**	**A sala de aula permanece fechada por 14 dias; alunos e funcionários em contato próximo de caso positivo ficarão em autoquarentena por 14 dias.**
C. Pelo menos 2 casos ligados entre si na escola, mas em salas de aula diferentes.	**Fechar escola inteira.**	**As salas de aula de cada caso permanecem fechadas e colocadas em quarentena, outros membros da escola são colocados em quarentena com base em onde a exposição foi na escola (por exemplo, o vestiário).**
D. Pelo menos 2 casos ligados entre si por circunstâncias fora da escola (ou seja, infecção adquirida por ambiente e origem diferente).	**Fechar escola inteira.**	**Escola abre pós-investigação, salas de aula permanecem fechadas por 14 dias.**
E. Pelo menos 2 casos não vinculados, mas a exposição foi confirmada para cada um fora do ambiente escolar.	**Fechar escola inteira.**	**Escola abre pós-investigação, salas de aula permanecem fechadas por 14 dias.**
F. Link não pode ser determinado.	**Fechar escola inteira.**	**Fechar escola inteira por 14 dias.**

Via Protocolo 18 - Atividades Educacionais, anexo ao Decreto N°33.899, de 09 de janeiro de 2021

Cadastre-se no Ceará App para realizar o rastreamento de casos de COVID-19.
INSERIR QR-CODE

GOVERNO DO
ESTADO DO CEARÁ
Secretaria da Educação

www.seduc.ce.gov.br

facebook.com/**EducacaoCeara** instagram.com/**seduc_ceara** youtube.com/**seducceara**